兒童小樂園

小故事

(一)

上海文明書局印行

編輯大意

兒童的好奇心和想像力，都非常的發達，要把知識供給他們，要滿足他們的好奇心，擴充他們的想像力，最好是和他們講故事。因爲故事裏面所包括的，多半是些神奇詭怪的玩意兒；這些玩意兒，是他們所最歡迎，最需要的；以外的非神怪的，如公民、常識、衞生、等故事，雖然是許多知識，但多暗寓在好玩的事實裏面，看起來也非常的有趣，所以兒童也一樣的歡迎，一樣的需要。這話並不是憑空說的，我們不要看別的，只要看許多不識字的

兒童，歡喜聽人家講故事，許多識字的兒童歡喜看故事書，便可以證明。

故事對於兒童，既然這樣的重要，所以歐美各國，都非常的注重。我國直到近年來，才有人提倡，各書坊也陸續的編了些，但分量既少，內容又多不純，仍舊不能供給全國兒童的需要，不能滿足兒童的慾望。本局同人特編輯了這一本小册子，雖不足以使兒童們大飽一頓，也就聊可以充飢。

至於本書的內容，可分兩項說明：選材方面，都是拿有關於兒童的身心的發展和生活的需要，而又不違背本國的教育宗

旨做標準，不合這標準的，一概不編入；編輯方面，知識以普通必需的爲主，文字以活的國語爲主，組織以有文學趣味爲主，既可以精讀，又可以做兒童創作的模範，以外還有許多插畫，都是請兒童畫家畫的，畫既有趣，印刷也格外鮮明，兒童看了，足以引起無窮的美感，不盡的興趣。

以上是我們編輯這部小册子的一點微意，到底對不對，有沒有錯誤，同人等不敢自信，希望海內教育家多多指教。

兒童小樂園 小故事 第一冊

目錄

(一)誰叫你小器……一
(二)鼠皮……四
(三)先賣狐皮後打狐狸……七
(四)吃了一個大飽……九
(五)無法可想……一二
(六)誠實的褒獎……一五

(七)變了一隻大黃狗……一九
(八)奇怪的名字……二三
(九)鐵匠和馬夫……二九
(十)三姊妹……三三
(十一)猴子和疔瘡……三八

兒童小樂園小故事 第一冊

（一）

誰叫你小器

周寬到蕭奇家裏去拜望。蕭奇捧出一個果盒來，放在桌子上，對周寬說道：『你餓了嗎？不要客氣，請吃雞蛋。』周寬揭開盒蓋一看，只有一個雞蛋，不覺滿肚子不高興，嘴裏嘰咕著道：『蕭奇，你太小器了，怎麼只有一個雞蛋給我吃呢？我今天特意來瞧你，至少，兩個雞蛋總得請我吃啊！』蕭奇在屏門後聽著了他的

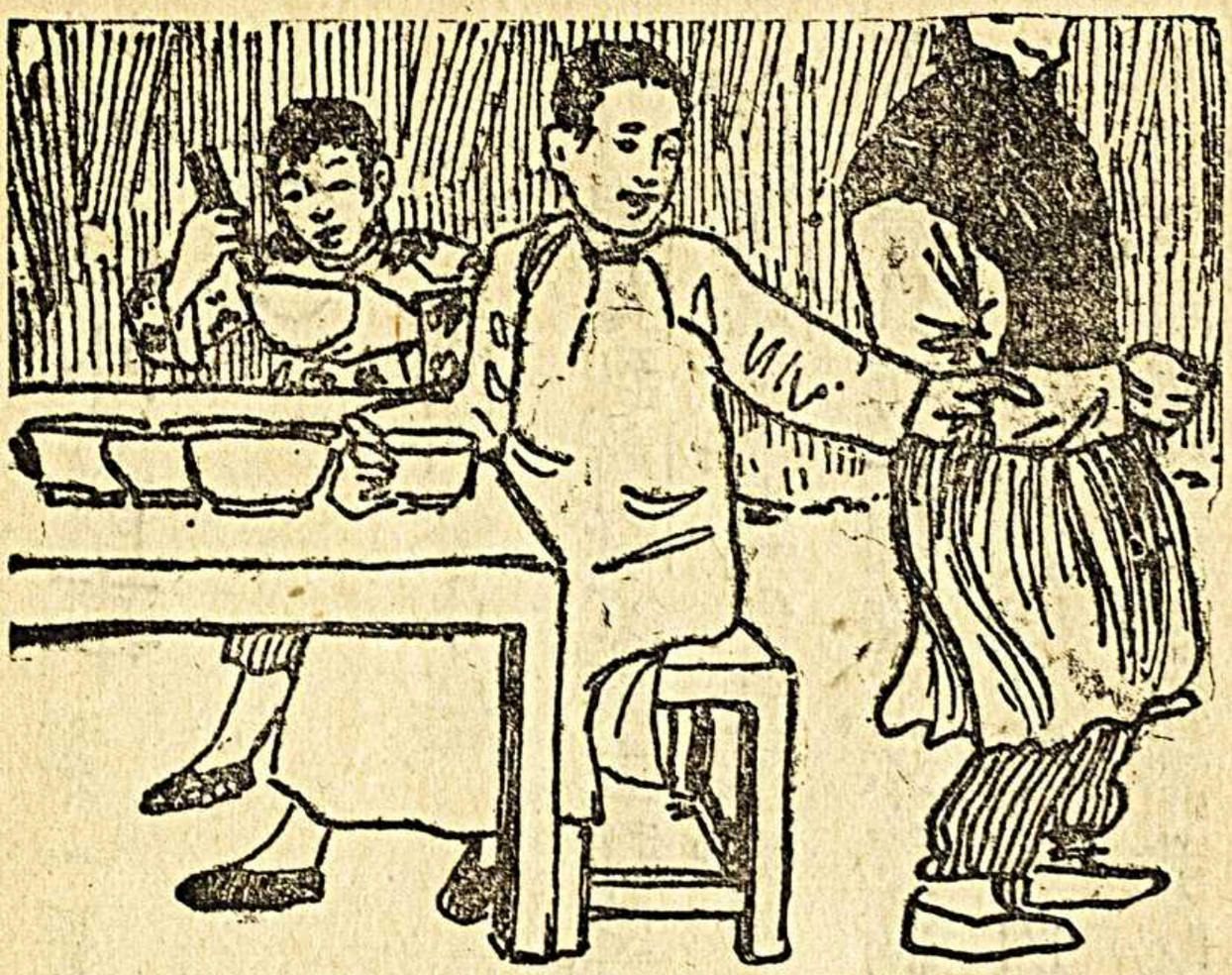

話，便轉身出來道：『噯！你要遲些時候來就好了，我把這個雞蛋孵出一隻小雞來，等牠長大了，生下許多雞蛋來，我再把牠殺了，連雞蛋一起煮熟給你吃，那不是很好嗎？可惜你來得太早了。』周寬聽了，氣得一句話也說不出來，只好搖搖頭，悶悶的走了。

過了幾個月，蕭奇從別的地

方有事回來，走周寬門口經過，肚裏餓了，便進去假意對周寬說道：『我今天特意來拜望你，你好嗎？』周寬笑道：『承你的盛意，心感得很！』說罷，忙轉身到後園裏挖了一段老竹根，用刀砍成一塊一塊的，做了一碗菜，請蕭奇吃飯，蕭奇不知道，一口齧去，齧掉了兩個大門牙。蕭奇大怒道：『你怎麼拿老竹根來害我呢？』周寬道：『噯！你怎麼不早一點來呢？你要是在前一個月來，不是一碗又新又嫩的笋嗎？可惜你來遲了。』蕭奇聽了，紅着臉氣憤憤的走了。

周寬笑道：『誰叫你小器！』

(二)

鼠皮

碧山在大街旁邊看見一羣孩子在那裏打一隻大老鼠，打得牠十分可憐。心裏好生不忍，對他們說：『請你們放了牠罷！』內中有個孩子瞪着眼答他道：『我是買來的，爲什麼要放牠？』碧山說：『那麼，可以賣給我麼？』那小孩說：『這倒可以的，只要有三個銅元，就賣給你。』碧山立刻答應，給了他三個銅元，拿着這隻老鼠走了回來。

他原是一個沒有父母的苦孩子，在一家人家做傭工，主人

是很暴虐的。這三個銅元是主人叫他去買醬的，如今却買了那隻老鼠，所以他心裏十分不安。他走到沒人的地方，解了那隻老鼠的縛，放了牠，說：『你去吧。』不料那隻大老鼠，忽然變了一個很矮的老人，對碧山說：『多謝你的厚意，救了我的性命！我是近處的矮老人，因爲變了老鼠出來遊玩，被他們捉住了。不是你救我，我的性命眞難保！』說罷，從衣袋裏拿出一張鼠皮來，交與碧山道：『這是我的寶物，你若把牠蒙在頭上，就會變成一隻很小的鼠。飢餓的時候，你要什麼食物，對牠說了，就會變出什麼來。』說罷，矮老人依舊變一隻老鼠去了。碧山聽了，半信半疑，就想試

牠一試。對着那鼠皮說：『我要牛肉，牛奶！』不一會，果然看見鼠皮裏面發出一股白氣，氣散了，就現出一盆牛肉，一杯牛奶。碧山歡喜極了，就吃了下去。他又自己想：『我現在得了這個寶物，不如去遊歷世界罷。』他從此就一路遊去，飢了，便變出東西來吃；夜了，蒙着鼠皮躺在安靜的地方睡覺；遇着危險，也蒙了鼠皮避開，或是逃進洞裏，一路上多賴鼠皮過活。

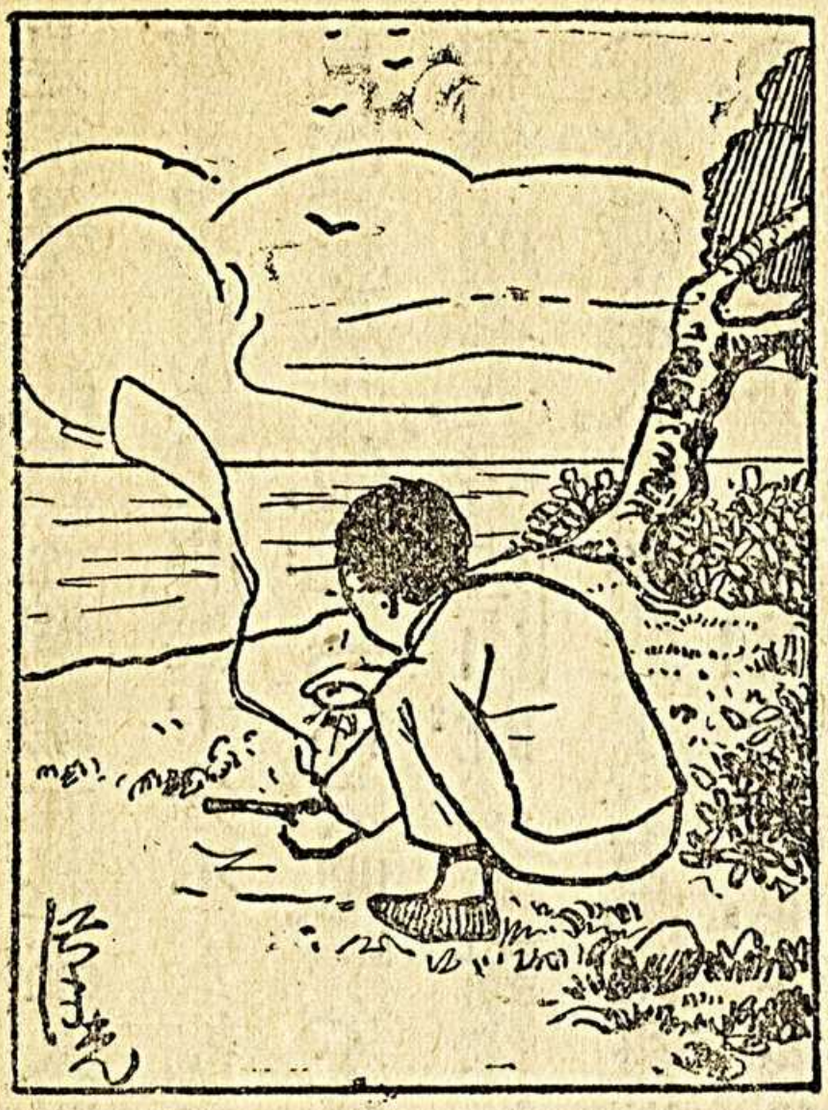

他後來又得了許多寶貝，做了許多驚人的事，一年到頭，盡在外面遊歷，眞快活的了不得！

（三）

先賣狐皮後打狐狸

一個農夫在路上行走，忽見前面小山上，睡了一隻狐狸，他就連忙拾起一塊磚頭，打算爬上山去，打死那隻狐狸。

他心裏想道：『這隻狐狸眞大啊！單講牠那張皮，已經值得不少的錢咧。我把牠打死，剝了牠的皮，賣給人家；所得的錢，就拿來買蕎麥，到家裏去種起來。哼！這鄉裏的蕎麥田，恐怕沒有一家

比得上我的了。

「我的同伴們看見了我的蕎麥田，一定會喊道：「啊呀！這是阿三的蕎麥田哩！多麼豐盛啊！」我便對他們搖手，叫他們不要到我的田裏來；設或他們又說道：「他那田裏的蕎麥太高了，看不眞切，還是走近前面去看看罷。」那麼，我便要大聲喊道：「我叫你們不要來；不聽，我便喚我的狗來

咬你們了！」這樣一來，他們一定要害怕的走開了。』

他想到這裏，嘴裏不知不覺便大喊起來道：『我的狗來咬你們了！』他這一喊，沒有驚着他的同伴，却把山上睡着了的那隻狐狸，從夢中嚇醒，一翻身爬起來，沒命的跑得無影無蹤了。

阿三大失所望，祇得丟了磚頭，沒精打彩的走回家去，口裏說道：『以後我再不要先賣狐皮，後打狐狸了！』

（四）吃了一個大飽

金蒼蠅的媽媽，告訴金蒼蠅道：『孩子，你記着！你切莫再飛

開去了。這幾天外面來了幾個惡魔，名字叫作蜘蛛，牠們都布着小網，專們引誘我們進去；我們要是不留神，便要被牠們捉住，傷了性命。你以後千萬要少出去！』

金蒼蠅聽了，心中雖有幾分害怕，但是總還不大相信。恰巧這時有一個小蚊蟲飛過，金蒼蠅就把這事告訴了牠。小蚊蟲說：『那裏有這樣奇怪的事！我和你親自去看一回好嗎？』

金蒼蠅說：『我也這樣的想；現在我們不要給媽媽知道，一同去吧！』

小蚊蟲和金蒼蠅一同飛到牆角邊，果然看見一個蜘蛛，坐

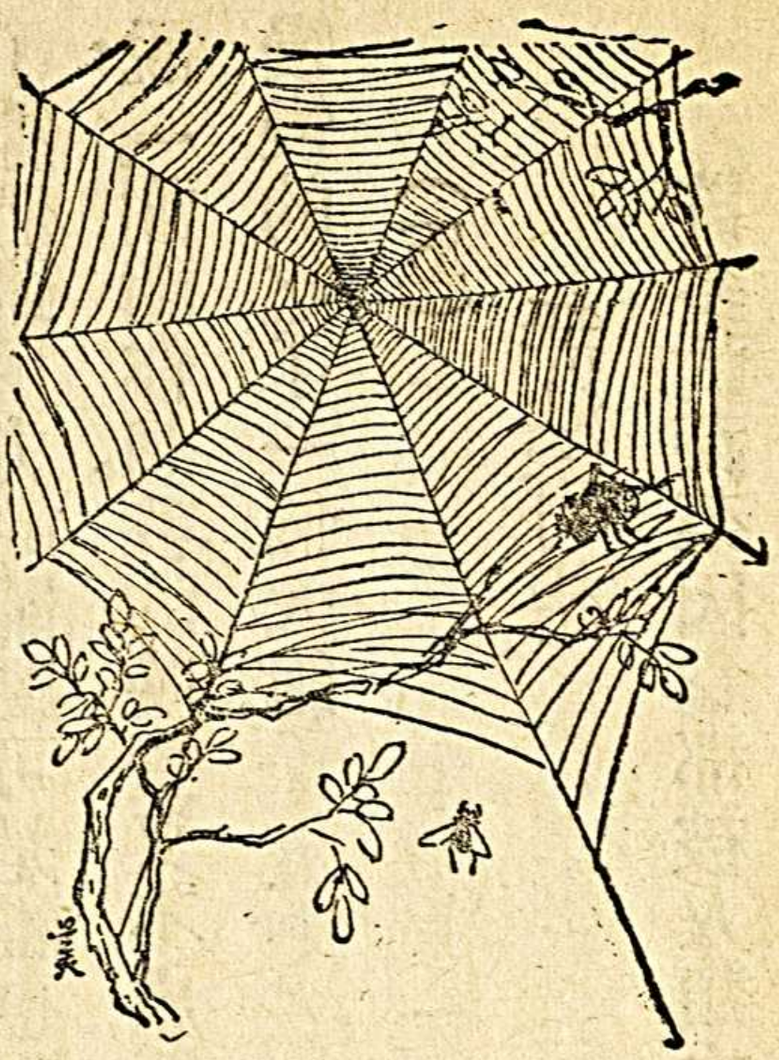

在網中，但是牠的神氣很和氣，含笑對牠們說：『兩位小弟弟，我這裏有許多有趣的玩具，有許多好吃的東西；快到我這裏來坐，快到我這裏來游戲！』

起初，金蒼蠅記着媽媽的話，還不敢飛進網裏去。小蚊蟲在旁冷笑着說：『像你這樣膽小，眞是太沒用了。你看蜘蛛多麼和善，牠既有好吃好玩的東西，我們爲什麼不進去看看呢？』

金蒼蠅聽了蚊蟲的話，那裏還記得媽媽的囑咐！便展動牠的小翅膀，跟着蚊蟲向網裏飛了進去。

哎喲，糟了！金蒼蠅和小蚊蟲的翅膀，都黏住在蜘蛛的網上了。牠們雖用力的亂跳，可是誰也跑不開了。蜘蛛很快的跑過來說：『謝謝你們，我的晚餐又不成問題了！』說完，便把牠們咬死，慢慢的吃了一個大飽。

（五）無法可想

許多的蔬菜因爲都被人類吃怕了，在菜園裏開會，討論抵

制的方法。首由主席登臺說道：『我們因爲味道太好，所以人類都很喜歡吃我們，照這樣下去，我們永遠沒有出頭的日子。我們今天這個會議，就是要想預備一個對付的好方法，使人類從此不敢再吃我們。大家有什麼妙法，請提出來討論。』

白菜提議道：『人類要吃我們，是因爲我們生得太甘脆；倘若我們能變成臭的，或是苦的，那就可以保全我們的生命了。』

大蒜說道：『不行！不行！像我總算够臭的了，但是人類反以爲香，仍舊要吃。我想，不如變作辣的吧！』

生薑和辣椒連忙說道：『也不行！也不行！我們這般的辣，人

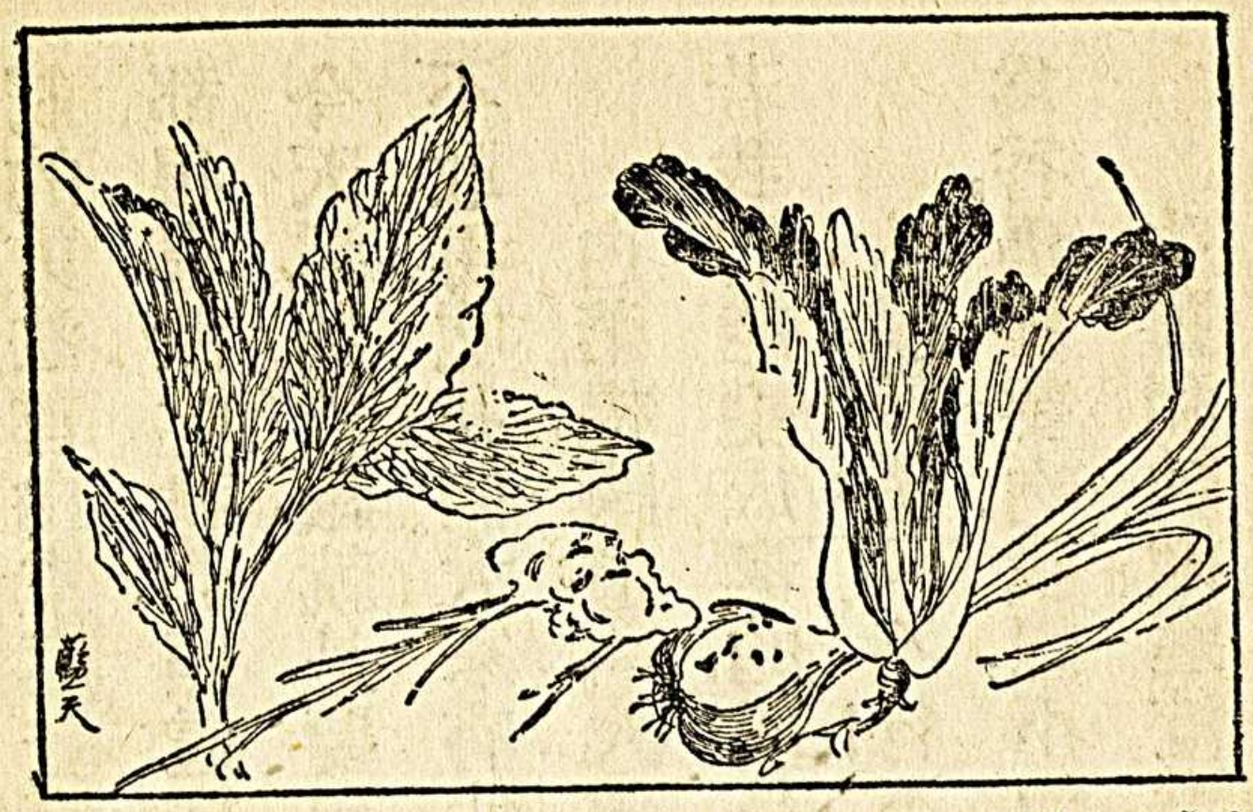

類反以爲格外有味呢！我想不如變作毒的吧！』大家都拍手道：『贊成！贊成！』

煙葉從旁席上站起來，大聲的說道：『更不行！更不行！我的毒性也可算得達到極點了。那曉得還有一些人，寧可不吃飯，不可不吃我。諸位如不信，請看現在的各種煙類的流行，好像紙煙哪、水煙哪、旱煙哪、鴉片煙哪，到處都有，

就可以知道了。』

大家聽他這麼一說，你望着我，我望着你，再也想不出一個好的抵制方法來。

（六）

誠實的褒獎

張國是一個很貧苦的人，有一個老而且病的媽媽，靠着種菜養雞，勉勉强强的過活。

有一天，天還沒有大亮，他就挑了一副擔子，到城裏去趕市場，那曉得挑到半路上，被一塊石頭絆了一下，往前一栽，跌倒地

上，把雞蛋打得稀碎，把青菜拋得葉殘莖折。他爬起來，連喊：『倒霉！倒霉！讓我把這塊該死的石頭移開，免得牠再去害別人。』說時，便彎腰去拾那塊石頭。『喝！不對，很沈重的，這是一包什麼東西呀？』他解開包來仔細一看，不覺喊道：『原來是一百塊洋錢啊！我的雞蛋和青菜雖然受了損失，却得了這麼大的抵補，眞好極了，要是我的媽媽看見，一定連她的老病，都要好了一大半呢。』

他歡歡喜喜的挑着擔子走回家去。到得家裏，媽媽問他爲什麼今天回來得這麼快。他笑迷迷的把一百塊錢捧上去給他

媽媽看。他以爲他媽媽看了，一定是非常歡喜的，那曉得她問明了來由之後，便對張國說：『這一定是人家遺失的，應該還給原主才是。我們雖窮，也不當貪非義之財。現在雖然找不到失主，可以到報上去登一個廣告，那失主見了，自然會來承領的。』張國不敢違拗，果然跑到報館裏去登了一個廣告。

第三天，有一個很肥胖的富人到張國家裏來，張國一問，原來就是失掉那一百塊錢的物主，張國連忙把一百塊錢捧了出來。富人忙搖手止住他道：『我知道了，你且不要拿出來，我並不是來取這一百塊錢的；我因爲你這人很誠實，所以我特地親自

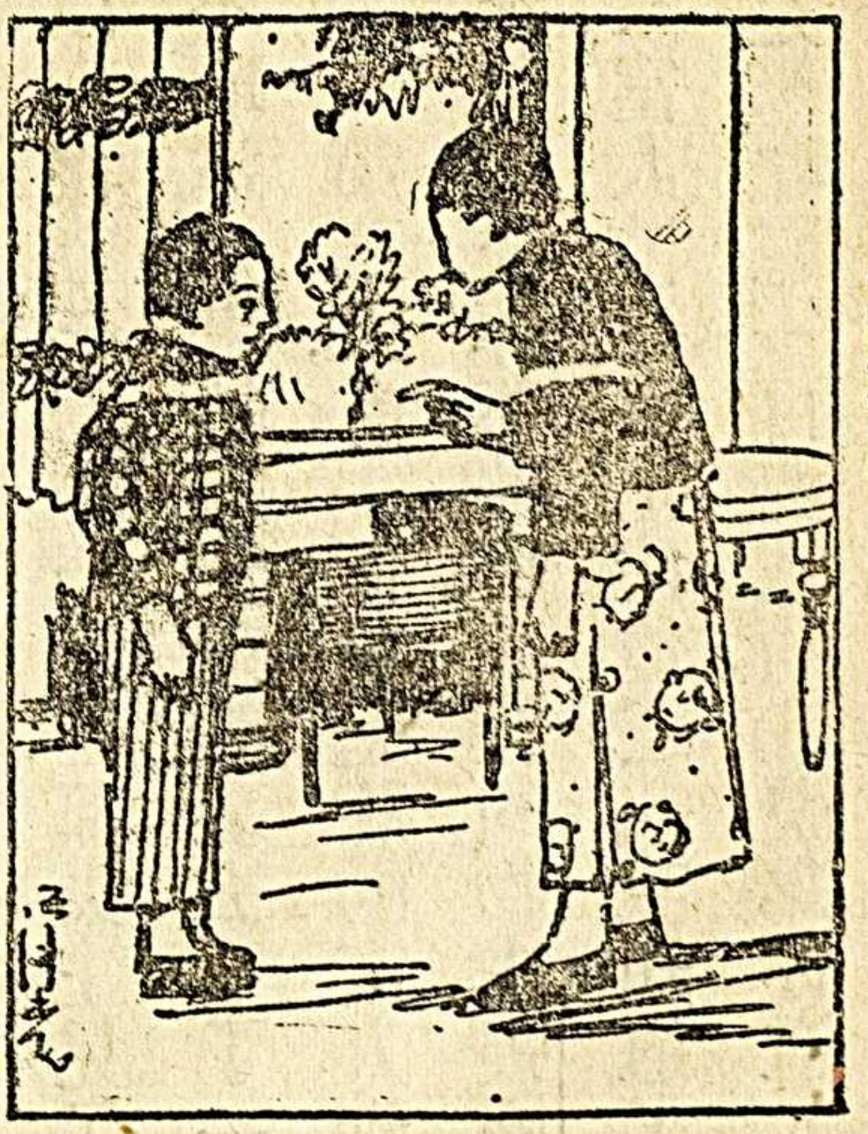

來看看你。』說時，又從提包裏拿出一百塊錢來，放在桌上道：『除掉那一百塊錢送了你之外，這裏再加送你一百塊，作爲你誠實的褒獎。』張國推辭不掉，只好受了這筆意外之財。

張國自得了這筆款子之後，他那養雞種菜的事業，就一天一天的發展；並且還娶了妻，生了子；他媽媽又歡喜，又强又健，那

老病不知什道麼時候偷着走了。

(七)

變了一隻大黃狗

王三因爲他的媽媽病得很利害，決計要到城裏去請醫生；可是他並不認識城裏的路，所以他想要牛大陪了去。牛大道：『這一條路是最容易走的，何必要我陪！——你祇要一路問去好了！』王三道：『找當然是找得到，不過她的病這樣的沈重，請醫生是越快越好，那裏能够多費許多時間去問路呢？叫我又怎能放心呢？』說罷，露着一種很爲難的神氣。

牛大道：『你不要急，我有一個法子：祇要用一條長繩，一頭繫在你的脚上，一頭執在我的手中；你的母親如果眞的病勢危險，我就把繩子拉幾拉，那時，你可以拚命的趕回來，而且回來的時候，祇要依着繩子走，便不會走錯了。』王三依了牛大的話，繫好繩子，便向大路出發。

王三走了不少的路，那根繩子，自然越拖越長。有一個商人，恰巧走出門來，看見這樣一根好繩子，他剪了一段，拿牠綑貨物去了。王三一點也不知道。

這時又跑過一隻狗來，看見這一根繩子，覺得很好玩，便咬

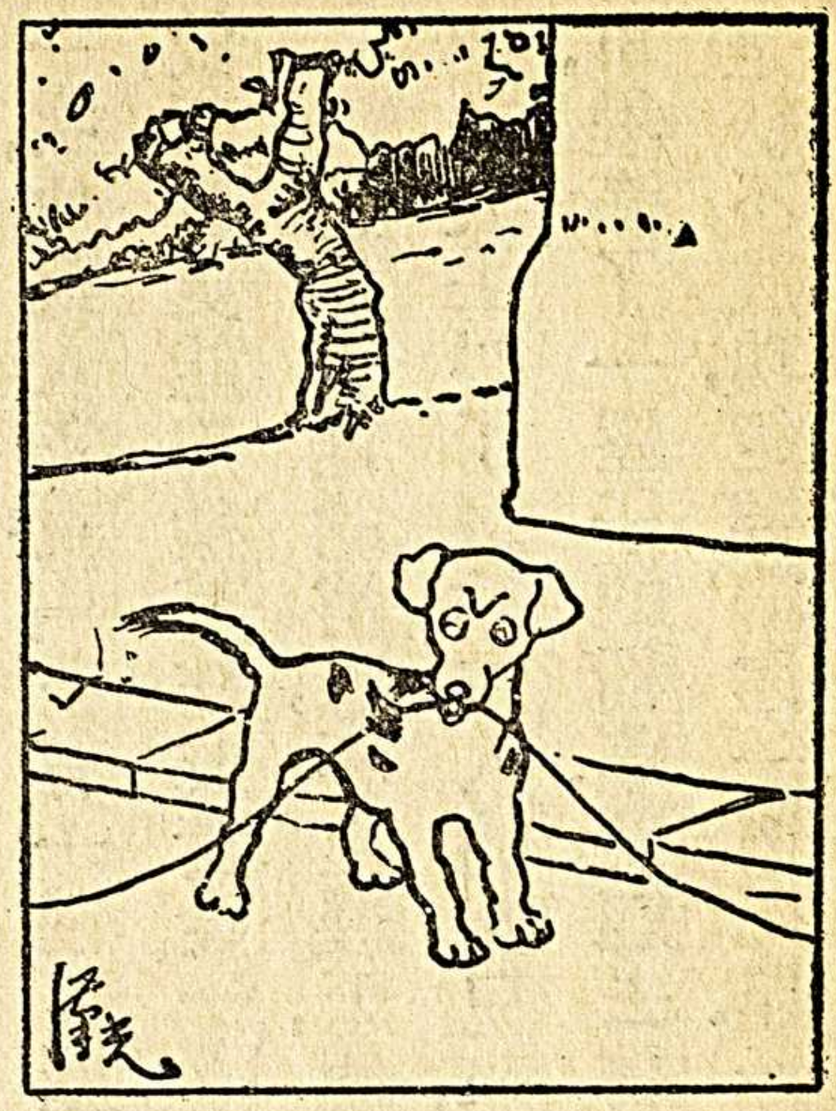

住那根繩子，拚命的拖，王三以爲是牛大的警告來了，急忙依着繩子回頭便跑；跑了許多路，已經到了剪斷的繩子處了。王三當是到了家；那知擡頭一望，祇見一家商店門口坐着一個老頭子，正在看那狗拉繩子。他不覺驚道：『媽媽，你怎麼變了一個老頭子了！牛大哥，你怎麼變了一隻大黃狗了呢！』

(八)

奇怪的名字

一個磨坊主人，家裏很窮，歡喜造謠言，擡高自己的聲價。有一次，他對人家說：『我有一個美麗的女兒，她無論什麼事都會做，而且更能用稻草紡成黃金。』

這個奇怪的消息，不上幾天，便傳到國王的耳朵裏去了。他便差人去叫了磨坊主人的女兒來，預備了一間小屋子，一具紡車，堆滿了一屋子的稻草，要她去紡成黃金；並且告訴她說：『要是紡不成功，便要辦你一個死罪。』